

Møte / Møtedato:	AU møte 1 i 2015 / 09.04.15	Ledet av:	Jon Olav Li
Tid:	19:30-22:30	Referat av:	Jon Olav Li
Sted:	ØHIL Klubbhus	Utgitt dato:	10.04.15
Deltagere:	Sverre Nordby (Leder ØHIL) Erik Legernes (Bandy) Kay Prytz (Fotball) Rolf Hennem (Hopp) Knut Jostein Sæten (Langrenn) Morten Daviknes (Baseball) Terje. Randen (Håndball) Jan Wigaard (FAU Hosle skole) Aksel Wiberg (Hndball) Eivind Thorne (Bandy)	Distribusjon:	Deltakere

Sak No.	Beskrivelse	Aksjon
1/1	<p>Jon Olav gikk gjennom det generelle mandatet til Anleggsutvalget. Erik stilte spørsmål til at klubb eksterne funksjoner (FOU rep.) ikke er beskrevet som medlemmer av utvalget. Svar: Eksterne funksjoner kan inviteres til enkelte møter og saker, men vil ikke være faste medlemmer i utvalget</p> <p>Mandatet er lagt ut på hjemmesiden til øhil og kan åpnes via linken: http://www.ohil.no/Om%C3%98HIL/Regnskapsprinsipperogfullmaktsstruktur/tabid/822/Default.aspx</p>	Info
2/1	<p>Jon Olav gikk gjennom oppgavebeskrivelsen utarbeidet av HS for utredning av KG dekke på Høsebanen med kunstis eller naturis i vintersessongen. Det kom en kommentar til kapittel 2, som beskriver alle brukergrupper av banen, om at Hosle barnehage ikke var nevnt. Svar: Denne vil tas med i rapport, men vurderes å representere omtrent samme bruksmønster som skole. Eivind hadde en kommentar til kapittel 4 Leveranse. I kapittelet beskrives at utvalget skal prøve å enes om en innstilling til følgende alternativer:</p> <ul style="list-style-type: none"> • Videre planlegging av Kunstgressbane med kunstisanlegg • Gjennomføre Kunstgressdekke på Høsebanen med naturis i 2016 • Beholde banen som grusbane 	Info

Sak No.	Beskrivelse	Aksjon
	<p>Eivind mente at et alternativ også kunne være å skyve KG prosjektet i BIR's/kommunens planer til 2017 for å gi eventuell mer tid til utredning av kunstis og erfaringsinnhenting fra Haslum's naturislegging på KG vinteren 2015.</p> <p>Svar: Det åpnes for at dette kan bli et innstillingsalternativ, men det er viktig at alle nå bidrar med maksimalt fokus og innsats for å etablere det utredningsunderlag og data som kan fremskaffes.</p> <p>Oppgavebeskrivelsen er vedlagt i Vedlegg 1.</p>	
3/1	Jon Olav ble valgt til leder av AU.	Info
4/1	<p>Eivind orienterte om status og arbeid som er gjort for etablering av byggekostnader og driftskostnader for et kunstisanlegg. Det er innhentet et budsjett tilbud fra firmaet Swedice. Finansieringsplan er ikke påbegynt.</p> <p>Se vedlegg 2 for presentasjon</p>	Info
5/1	<p>Kay orienterte om fakta og erfaringer med islegging av KG banen på Grav vinteren 2014/2015. Videre ble det gitt en orientering om erfaringene med islegging av KG banen på Klevjerhagen (Nordre Sande). Se vedlagte presentasjon.</p> <p>Se vedlegg 3 for presentasjon.</p>	Info
6/1	<p>For å få en mer grundig gjennomgang av erfaringene fra Klevjerhagen arrangeres et møte med Klevjerhagen (Nordre Sande) der Fotball (Kay), Bandy (Erik og/eller Eivind), Sverre, Jon Olav deltar. Aksjon: Kay kontakter Klevjerhagen (Nordre Sande) for å avtale tid for et møte der nede. Frist: Avtale møte innen 15.04</p>	Kay
7/1	<p>Budsjett tilbudet fra Swedice trenger mer detaljering og det er behov for at firmaet kommer til øhil og banen for å gå gjennom budsjett tilbudet og klarere hva som er inkludert og ikke samt forutsetninger til grunnforhold etc. Aksjon: Eivind avtaler tidspunkt for en befaring på Hoslebanen og møte for å gå gjennom og klarifisere tilbudet. Fra AU bør Eivind, Kay, Sverre, Jon Olav være med, men alle trenger ikke være med. Frist: Avtale møte innen 16.04.</p>	Eivind
8/1	<p>I tillegg til budsjetttilbudet innhentet fra Swedice på KG med kunstis er det innhentet et tilbud fra Saltex. Det virker å være en del forskjeller i disse tilbud og totalkostnaden er relativt forskjellig. Det er også etablert et budsjett for en KG-bane med naturis dekke fra landskapsarkitekt Arvid Moger. For dette prosjektet er det estimert at grunnarbeidene vil koste 2,6 MNOK. Dette er betydelig over budsjettene til Saltex og Swedice. Det må også klareres om alle tilbud inkluderer mva.</p>	Eivind/ Sverre

Sak No.	Beskrivelse	Aksjon
	Aksjon: Det må gjøres en sammenligning og gjennomgang av tilbudene for å evaluere forskjellene. Frist: 19.04	
9/1	Det må etableres et driftsbudsjett for en kunstisbane basert på innhenting av erfaringstall fra to sammenlignbare anlegg/klubber. Høvik vil være et av anleggene. Budsjettet må være brutt ned på tilstrekkelig detaljnivå. (Strøm, lønn til driftspersonell, vedlikehold, driftsmidler etc.) Aksjon: Erik etablerer kontakt med to klubber og innhenter nødvendige data. Frist: 21.04	Erik
10/1	Finansieringsplan for KG med kunstis må etableres. Det skal etableres to finansieringsplaner. En der forutsetningen er at vi får kommunal støtte og tippemiddel støtte. Den andre uten kommunal støtte. Byggekostnader og driftskostnader må etableres før finansieringsplaner kan settes opp, men prinsippene for finansiering bør tenkes gjennom fra både Fotball og Bandy. (Leieinntekter, Økte treningsavgifter i fotball og bandy, Sponsor midler, Rike onkler i nærmiljøet, kostnadsfordeling bandy/fotball) Aksjon: Kay og Erik/Eivind må tenke gjennom disse problemstillingene frem til neste AU møte. Føringerne for etablering av finansieringsplan etableres i neste AU møte. Frist: Neste AU møte (23.04)	Eivind/ Kay/ Sverre/ Jon Olav
11/1	Norges bandyforbund og Norconsult har en assistanseavtale. Eivind informerte om at han trodde denne avtalen innbefatter en del gratis assistanse ifbm. innledende utredning av nye anlegg. Aksjon: Erik kontakter Norconsult for å få assistanse til å etablere/kvalitetsikre byggekostnader og driftskostnader (hvis dette er en gratis assistanse som gis fra Norconsult.). Frist for å avklare om vi kan bruke Nordconsult: 15.04 Frist for leveranse fra Norconsult: 24.04	Erik
12/1	Det må etableres byggekostnader og driftskostnader for KG med naturis. Dette er allerede i stor grad etablert gjennom tilbud fra A. Moger, men det må evalueres om anleggskostnader til naturislegging er inkludert, og også driftsbudsjett som inkluderer islegging. Aksjon: Kay gjennomgår og kvalitetssikrer byggekostnader og driftskostnader. Frist: Neste AU møte (23.04)	Kay
13/1	Det må etableres en finansieringsplan for KG med naturis. Denne er i stor grad etablert, men må kvalitetssikres i forhold til punkt 12/1 over. Aksjon: Kay gjennomgår og kvalitetssikrer finansieringsplan. Hvis finansieringsplanen medfører økte treningsavgifter må dette beskrives. Frist: Neste AU møte (23.04)	Kay
14/1	Aksjon: Jon Olav etablerer et skjelett for utredningsrapport med kapittelinnledning. Det vil defineres ansvarlige for å skrive de forskjellige delene. Frist: 16.04	Jon Olav
15/1	Det vil være behov for hyppige møter i tiden fremover. Det ble diskutert om hele AU skal stille på hvert møte, og om hele AU skal involveres i aksjoner	Jon Olav



ØHIL



ØHIL



ØHIL



ØHIL

ØVREVOLL HOSLE IL ØVREVOLL HOSLE IL ØVREVOLL HOSLE IL ØVREVOLL HOSLE IL ØVREVOLL HOSLE IL

Sak No.	Beskrivelse	Aksjon
	<p>knyttet til å utrede KG med kunstis eller naturis på Hoslebanen. Idrettene utenfor bandy og fotball ønsket ikke å påta seg direkte utredningsoppgaver i saken. Idrettene ønsker å være fortløpende orientert om utviklingen i utredningsunderlaget.</p> <p>Konklusjon: Alle AU representanter innkalles til alle AU møter. AU leder indikerer om alle bør stille eller ikke i selve innkallingen for å ivareta føringene over.</p> <p>Aksjon: Jon Olav indikerer i innkallinger om alle medlemmer bør stille eller ikke, men alle får alle innkallinger.</p>	
16/1	<p>Nest AU møte avholdes 23.04.</p> <p>Aksjon: Jon Olav kaller inn.</p>	Jon Olav

Vedlegg 1

HS oppgavebeskrivelse for anleggsutvalget ifbm utvikling av Hoslebanen

Innhold

1	Bakgrunn	1
2	Brukere av Hoslebanen.....	1
3	Utredningsoppgave	2
3.1	Kunstgressbane på Hoslebanen med kunstisanlegg	2
3.2	Kunstgressbane med naturis på Hoslebanen	3
4	Leveranse	3
5	Tidsplan	4

1 Bakgrunn

Det ble i 2013 sendt inn et forslag til BIR for omlegging fra grus til kunstgress på Hoslebanen. Forslaget ble prioritert og satt på kommunes anleggsplan for perioden 2015-2018, med gjennomføring i 2015. Målsetningen var å islegge kunstgressbanen med naturis i vintersesongen. Forut for dette forslaget var det ikke gjort en god nok koordinering og utredning mot bandy som stiller spørsmål til islegging av kunstgress.

Basert på dette har det vært jobbet med flere alternativer for å dekke behovet til begge idretter, men HS vedtok i 2014 å be kommunen flytte KG prosjektet til 2016 for å gi mer tid til utredning. Det nærmer seg nå en ny frist for en eventuell beslutning om gjennomføring i 2016. HS ønsker å få utredet de to hovedalternativer som har vært diskutert, og at klubben kommer frem til en beslutning.

De alternativer HS ser som sannsynlige:

- Kunstgressbane med kunstisanlegg på Hoslebanen
- Kunstgressbane med naturis på Hoslebanen
- Beholde Hoslebanen som grusbane

2 Brukere av Hoslebanen

Hoslebanen brukes i dag til to hovedaktiviteter i ØHIL:

- I sommerhalvåret gjennomføres det seriekamper i fotball samt noe treningsaktivitet i fotball

- I vinterhalvåret gjennomføres kamper og treninger i Bandy

I tillegg brukes banen til følgende aktiviteter:

- Barmarkstrening for idrettsskolen, langrenn og andre ØHIL idretter utenom kamp sesongen for fotball
- Skole/SFO aktivister på Hosle skole i sommeridretter i sommerhalvåret
- Skole/SFO aktiviteter på Hosle skole i skøyteidretter i vinterhalvåret
- Uorganisert skøyteaktivitet for barn i nærområdet i vinterhalvåret

3 Utredningsoppgave

Hovedstyret ønsker at anleggsutvalget gjennomfører utredningsarbeider for følgende alternativer:

- Kunstgressbane med kunstisanlegg.
 - Finansiering er hovedutfordring
- Kunstgressbane med naturis på Hoslebanen
 - Usikkerhet rundt islegging er hovedutfordringen

3.1 Kunstgressbane på Hoslebanen med kunstisanlegg

Følgende skal utredes og dokumenteres:

BYGGEKOSTNAD

- Innhenting av budsjettpriser fra leverandør/entreprenør, brutt ned på fornuftig nivå
- Kvalitetssikring av byggekostnad. Erfaringstall fra to prosjekter må innhentes.
- Beskrivelse av grensesnitt for investeringen mellom KG del og kunstis del samt beskrive eventuelle ekstra kostnader i KG anlegg i forhold til anlegget med naturis.

DRIFTSKOSTNAD

- Tall innhentes fra to klubber, og brytes ned på fornuftig nivå for kvalitetssikring.

FINANSIERING

- Plan for finansiering av byggekostnader. Må brytes ned på fornuftig nivå for kvalitetssikring.
- Plan for finansiering av driftskostnader. Må brytes ned på fornuftig nivå for kvalitetssikring.

Bruk

- Beskrive tilgjengelighet for brukergrupper utenfor klubben. Et kunstisanlegg vil antakeligvis kreve utleie av istid. Det må gjøres en vurdering av tilgjengelig istid for nærmiljø og skole.

3.2 Kunstgressbane med naturis på Hoslebanen

Følgende skal utredes og dokumenteres:

BYGGEKOSTNAD

- Innhenting av budsjettpriser fra leverandør/entreprenør, brutt ned på fornuftig nivå. Kostnadene må inkludere eventuelt ekstra kostnader for naturislegging.
- Kvalitetssikring av byggekostnad. Erfaringstall fra klubben brukes.

DRIFTSKOSTNAD

- Driftskostnader for islegging og KG vedlikehold estimeres.
- Kvalitetssikring av driftskostnader. Gjøres basert på tidligere erfaringer i klubben

FINANSIERING

- Plan for finansiering av byggekostnader. Må brytes ned på fornuftig nivå for kvalitetssikring.
- Plan for finansiering av driftskostnader. Må brytes ned på fornuftig nivå for kvalitetssikring.

ISLEGGING

- Innhente og sammenstille erfaringer med islegging av KG baner. Erfaringsinnhenting må omfatte islegging, iskvalitet, sesong varighet og baneoppbygging.
- Følgende kandidater er identifisert for erfaringsinnhenting.
 - Grav skole
 - Bærums kommune erfaring med vanning
 - Grav skoles erfaringer sammenlignet med tidligere år
 - Nordre Sande
 - Tranby
 - Evt andre

Tidligere har Bandy laget et dokument på erfaringer fra anlegg. Dette må tas med inn i arbeidet.

4 Leveranse

Utvalget bes om å levere en utredningsrapport med utredningsunderlag, først i draft form, deretter endelig

I tillegg til rapporten er det ønskelig at utvalget enes om en samlet innstilling til følgende alternativer:

- Videre planlegging av Kunstgressbane med kunstisanlegg
- Gjennomføre Kunstgressdekke på Hoslebanen med naturis i 2016
- Beholde banen som grusbane

Hvis dette ikke lar seg gjennomføre bes de berørte idretter å lage hver sin innstilling med tilhørende argumentasjon.

5 Tidsplan

- Oppstartsmøte i AU: 09.04.15
- Draft utredningsrapport: 03.05.15
- Ferdig utredningsrapport: 12.05.15
- Innstilling fra AU, alternativt fra idrettene: 12.05.15
- Hovedstyrebehandling: 14.05.15

Vedlegg 2

Hva er gjort til nå?

**Referat fra årsmøte for 2008 for Øvrevoll Hosle IL
Hosle IL klubbhus, tirsdag 31. mars 2009.**

6. Innkommet forslag 1; kunstis

Bandy v/Petter Mortvedt redegjorde for forslaget. En del diskusjon på daglig leders involvering i prosjektet. Daglig leder rapporterer til Hovedstyret og ikke årsmøtet. Viktigste for bandy at klubben vil gå videre med prosjektet. Arnfinn Berg redegjorde for Hovedstyrets behandling av saken og bakgrunn for at ikke daglig leder skal bindes opp til et slikt prosjekt. Det opprinnelige forslaget ble trukket og nytt forslag lyder;

“Klubben vedtar å arbeide for at det anlegges kunstisbane så snart som mulig, der dagens bandybane ligger i dag.
Det etableres en arbeidende anleggskomité der også en oppnevnt representant fra Hovedstyret deltar.”

Forslaget ble vedtatt.

Hva er gjort til nå?

- Forprosjekt ble utført og oversendt HS:

Vi mener kunstis vil være en viktig forutsetning for fortsatt bandyspill hos oss. Spesielt vil det være helt avgjørende for de yngre og rekrutteringen. En kombinert løsning med kunstgress for,

Styrets bemerkninger:

*skø,
gan
vil*

Styret er positive til et kunstisprosjekt, dersom det er gjennomførbart. Før en avgjørelse kan tas om videre steg, er det viktig med mer detaljer om prosjektet, i all hovedsak det økonomiske.

også kunne bli av uvurderlig betydning for vår egen skigruppe. Med lett transport av sne til Sauejordet ved behov.

- Den gang var det over 300 aktive bandyspillere, nå er det under 100 – en ren konsekvens av mildere vintre og lang avstand til kunstis.



Hva er gjort til nå?

Styrets bemerkninger:

Styret stiller med Jens Kanden og Pål Pettersen i et møte med den opprettede gruppen fra Bandystyret. Sverre N tar initiativ til et møte, der også Lars Fredenlund inviteres. Det ses på fra Styret veldig viktig å se på mulighetene for et felles prosjekt mellom Bandy og Fotball.

Hva er gjort til nå?

Motedato	24.11.2009
Saksnummer	241109-09
Saksbehandler	Sigurd Kvistad, Sverre Nordby
Type sak	Orientering / Beslutning
Saksnavn	Kunstis og kunstgressprosjektene
Bakgrunn:	



ØHIL har sendt inn/fornytt 2 søknader til Bærum Idrettsråd innen fristen 15. november. Det er Rehabilitering/ombygging av gressbanen til kunstgress, og det er bygging av en kunstisbane. Begge prosjektene er store/kostbare, og Bærum Idrettsråd har bedt klubben om en redegjørelse for prioritering/gjennomføring av prosjektene.

Vedtak:

ØHIL ønsker å gjennomføre begge disse prosjektene, og vil legge fram en plan for finansiering og gjennomføring i løpet av kort tid. Bandy- og Fotballprosjektene involveres i strategien som legges, og denne blir lagt fram for BIR av Sigurd Kvistad og Sverre Nordby på vegne av klubben. Reelle målsetninger for å ha anleggene på plass er 2012/2013 (Fotball) og 2015/2016 (Bandy).

Styrets bemerkninger:

Hovedstyret stiller seg bak begge prosjektene og ser behovet for begge anleggene, med den store medlemsmassen vi har og derav behovet for kapasitet.

Prosesen i bandygruppa og søknaden som ble sendt inn var ikke god nok. Både styret og administrasjon i klubben burde vært informert, og en del av informasjonen/tallene som kommer fram i søknaden er unøyaktige/feil. Det må umiddelbart jobbes for å kvalitetssikere disse tallene og få en reell finansieringsplan på plass.

Etterskrift: Det er invitert til et møte med BIR tirsdag 1. desember, der kunstgress og kunstis-søknadene som er kommet inn til BIR skal diskuteres. Her stiller klubben med representanter for begge prosjektene våre, samt Sverre.

+

Møtedato	06.12.2009	
Saksnummer	061209-01	
Saksbehandler	Sigurd Kvistad	
Type sak	Orientering / Beslutning	
Saksnavn	Innstilling til BIR vedr <u>ØHILs</u> anleggsprosjekter	
Bakgrunn:		
<p>ØHIL har sendt inn/fornytt 2 søknader til Bærum Idrettsråd innen fristen 15. november. Det er rehabilitering/ombygging av gressbanen til kunstgress, og det er bygging av en kunstisbane. Begge prosjektene er store/kostbare, og Bærum Idrettsråd har bedt klubben om en redegjørelse for prioritering/gjennomføring av prosjektene.</p> <p>Etter diskusjoner rundt de to prosjektene, ble det skrevet to forslag som det ble stemt over.</p>		
Vedtak:		
<i>Forslag A (3 stemmer):</i>		
<p>ØHIL ønsker å gjennomføre begge prosjektene i perioden (2011-2014). <u>Idrettsmessig/anleggsmessig</u> prioriteres kunstis foran kunstgress. Hvis BIR ikke finner å prioritere kunstis i planperioden, er ØHIL klar til å starte kunstgressprosjektet. Dette er ferdig planlagt, med en god finansieringsplan.</p>		
<i>Forslag B (6 stemmer):</i>		
<p>ØHIL ønsker å gjennomføre begge prosjektene (kunstgress og kunstis) i perioden (2011-2014). På grunn av at kunstgress-prosjektet har kommet lengst i planlegging og finansiering, prioriteres dette først, selv om det <u>idrettsmessig/anleggsmessig</u> er kunstis det er størst behov for.</p>		
Styrets bemerkninger:		
<p>Styret ser det store behovet for begge prosjektene. For klubben vil det være viktig å jobbe for et kunstianlegg på Hosle, og Hovedstyret vil støtte arbeidet med prosjektet videre. I større grad enn kunstgress-prosjektet er dette en viktig klubb sak. Det er viktig at ØHIL står fram som mer enn en fotballklubb.</p>		



Møtedato	06.12.2009
Saksnummer	061209-01
Saksbehandler	Sigurd Kvistad
Type sak	Orientering / Beslutning
Saksnavn	Innstilling til BIR vedr <u>ØHILs</u> anleggsprosjekter



Bakgrunn:

ØHIL har sendt inn/fornytt 2 søknader til Bærum Idrettsråd innen fristen 15. november. Det er rehabilitering/ombygging av gressbanen til kunstgress, og det er bygging av en kunstisbane. Begge prosjektene er store/kostbare, og Bærum Idrettsråd har bedt klubben om en redegjørelse for prioritering/gjennomføring av prosjektene.

Etter diskusjoner rundt de to prosjektene, ble det skrevet to forslag som det ble stemt over.

Vedtak:

Forslag A (3 stemmer):

ØHIL ønsker å gjennomføre begge prosjektene i perioden (2011-2014). Idrettsmessig/anleggsmessig prioriteres kunstis foran kunstgress. Hvis BIR ikke finner å prioritere kunstis i planperioden, er ØHIL klar til å starte kunstgressprosjektet. Dette er ferdig planlagt, med en god finansieringsplan.

Forslag B (6 stemmer):

ØHIL ønsker å gjennomføre begge prosjektene (kunstgress og kunstis) i perioden (2011-2014). På grunn av at kunstgress-prosjektet har kommet lengst i planlegging og finansiering, prioriteres dette først, selv om det idrettsmessig/anleggsmessig er kunstis det er størst behov for.

Styrets bemerkninger:

Styret ser det store behovet for begge prosjektene. For klubben vil det være viktig å jobbe for et kunstisprosjekt på Hosle, og Hovedstyret vil støtte arbeidet med prosjektet videre. I større grad enn kunstgress-prosjektet er dette en viktig klubb sak. Det er viktig at ØHIL står fram som mer enn en fotballklubb.

Fra 2009 til 2013

Motedato	12.06.2013
Saksnummer	33
Saksbehandler	Sverre
Type sak	Orientering / Beslutning
Saksnavn	Anleggsprosjekter i ØHIL



Orientering:

Orienteringen under er gitt til lederne av ØHILs undergrupper, og saken skal opp i Idrettsutvalget 20. juni. Prosess på hvordan vi jobber videre med dette avklares i IU, der også Jan er representert på kommende møte.

Sverre har hatt møte med Øivind Gladso (BIR og ØHIL) og snakket med Eystein Weltzien i BIR.

Vi er en stor klubb med mye aktivitet, og når det nå skal ny 4-årsplan til behandling, MA vi være på banen. I forhold til vår størrelse, har vi historisk sett søkt om lite midler, og av Øivind oppfordres vi til å søke.

Det som ligger i kortene vil bli prioritert i perioden 2015-2018 er kunstgressbaner og flerbrukshaller.

Jeg skulle gjerne hatt en gruppe som kunne hjulpet meg litt med disse prosjektene. Slik vi har gjort det i ØHIL er jo at idrettene tar eierskapet til egne prosjekter, men med omfanget av det jeg har listet opp under vil jeg gjerne være med å drive disse. Utvikling av anlegg er jo veldig viktig for oss. Men det er viktig for meg å ha et forum å diskutere med, spesielt i oppstarten, så vi kommer i gang. Kanskje tar vi ikke hele lista under denne høsten, men en vurdering med et utvalg av dere ville vært super. Evt om dere i idrettene har andre kontaktpersoner hos dere som er interesserte!

Jeg har noen prosjekter som vi bør komme i gang med:

Klubb/Klubbhus/ flere idretter:

- Varmepumpe (innen 1. juni kan vi søke om tilskudd på inntil 30' med 25% egenandel). Jeg søker uansett, så kan vi vurdere om dette er noe vi gjennomfører
- Forlengelse av bandygarasjen, for mer lagringsplass (Langrenn og Fotball har meldt interesse, og et tilskudd på 30' er gitt fra kommunen)
- Oppgradert trimrom (Kan søke om klubbhus(nærmiljømidler)
- Oppussing/vedlikehold av klubbhuset (kan søke om klubbhusmidler), herunder mer lagerplass og møte/kontorlokaler
- Løpebane, ~~lengdegrøp~~ på Hoslebanen (++) Søkna om nærmiljømidler
- Innbytterbokser, bod og enkel kiosk ved grusbanen på Hosle (trolig ikke noe vi får støtte for)

Fotball:

- Legge kunstgress på grusbanen på Hosle (aktuelt å få kommunalt tilskudd til grunnarbeid, brukt kunstgress får vi trolig gratis, evt vurdere nytt, stort prosjekt med nytt dekke)
- Legge kunstgress på Jarmyra grus (aktuelt å få inn i planen 2015-2018, med spillemidler)
- Bygge tribune med bod, sekretariat og kiosk på DNB Arena (Vidar og jeg er i kontakt med en arkitekt rundt dette)

Fra 2009 til 2013

Møtedato	31.10.2013	 ØVREVOLL HOSLE IL - FORDI DET ER OSBY!	
Saksnummer	54		
Saksbehandler	Lars, Sverre		
Type sak	Orientering/Beslutning		
Saksnavn	Anleggsprosjekter		

Kunstgressbane på grusbane på Hosle

- Kostnadsramme ikke klart (kommer 30.10), anslagsvis 4 mill
- For klubben er det viktig å ivareta Bandy's interesser på vinteren, og en plan for dette må ligge til grunn.
 - Bandygruppa har kommet med et forslag om at hvis det først gjøres et grunnarbeid, bør det legges ned rør for et framtidig kjøleanlegg. Pris på denne merkostnaden kommer 31.10, anslagsvis 1 mill
 - Etter spørsmål til kommunen er svaret på dette at man enten må søke om et totalprosjekt på kunstgress/kunstis for å kunne søke om støtte, eller ta merkostnaden til dette uten tilskudd

Styrets bemerkninger:

Det ble besluttet å søke om fremlagte prosjekter. Kunstgress på grusbane må være tilrettelagt for naturis.

Arbeidet bandy har gjort etter dette:

Problemstilling:

Ingen har noen gang lykkes med å drive organisert bandy på naturis med kunstgressdekke under. Det er mange grunner til dette. De fleste klubber utnytter idrettene sine på en slik måte at man oppnår *bedre* forhold til *flere* idretter når man gjør store anleggsendringer. Hvis ØHIL Fotball hadde bedt ØHIL Bandy om støtte til sammen jobbe frem en kunstgress-kunstisbane og med hovedstyre sin støtte til samtidig pusse opp og utbedre klubbhuset hadde vi gitt et solekart samtykke uten å nøle. Dette hadde naturligvis forutsatt at klubben som helhet, eller minimum fotball og bandy, sammen fant en fornuftig driftsmodell.

Vi har hentet inn et tilbud på dette, som inkluderer kunstgress. Tilbudet er delt opp i to, først med rørlagging. I forhold til tilbudet fra Unisport så er dette tilbudet del 1 altså arbeidet med å legge rør i utbyggingen 2,3 millioner dyrere, hvis man hadde jobbet for å få gjennom dette og oppnådd støtte til dette hadde det betydd en økning på 760.000kr for klubben. (1/3 er tippemidler, 1/3 er kommunal støtte og 1/3 er klubbsegenandel). Selve kjøleaggregatet er en dyrt med mulig å løse. **Se vedlegg 8**

Det finnes ingen aktive bandyklubben som utøver sin idrett på kombinasjonen naturis-kunstgress. **(se vedlegg 1 oversikt over bandyklubber og baner.)** Det finnes svært få bandyklubber igjen som kun har naturis, kun 3 klubber i Bærum. Ref idrettsregistreringen fra 2012 ser man et tydelig skille i antall utøvere blant klubbene som har naturis og kunstis:

Naturis:

ØHIL: 206
Haslum: 140
Frem 31: 27

Kunstis:

Stabæk: 593
Høvik: 552
Snarøya: 268
Hauger: 87

Alternativer

1. La grusen ligge og fortsette som i dag
2. Jobbe for et felles prosjekt kunstgress/kunstis
Dette kan gjøres i to deler
 - a. Legge rør og kunstgress
 - b. Kjøpe kjøleaggregat

Vi skal ikke lage noe nasjonalt bandyanlegg, vi trenger ikke ansette bemanning og kjøpe isbil – men vi trenger kjøling i bakken for å overleve som idrett hvis man ønsker å legge kunstgress.

Hosle Bandyklubb

Eivind Thorne
Bispeveien 62 1362 Hosle Norge
Arb. +47
Mobile +47
eivind.thorne@hertz.no

TILBUD FRA SWEDICE

Med referens till er förfrågan till vår mailadress besvarar vi härmed enligt följande

A. Kyla 70 x 113 m med ytskikt av plastgräs

1. På befintlig grusplan kör man av befintligt ytmaterial med vägghyvel och laserstyrning. Kvarstående yta skall ha tunt lager finkornigt material och vara helt plan. Före installation av kylrörsbädden skall ytan sladdas och slätvältas.
2. Längs hel kortsida schaktas en ca 0.5 m djup och 1.0 m bred rörgrav från banan och fram till plats för kommande kylaggregat. I rörgraven monterar ni skivor av cellplast som vi tillhandahåller. Ni hjälper även våra rörsvetsare att lägga ner 12 m rörpipor av plast (Ø250 mm PEH) som vi svetsar samman. Senare återfyller ni rörgraven med sand eller stenmjöl.
3. Vi tillhandahåller spårade cellplastskivor (75 x 780 x 1200 mm) samt kylslangar (Ø20 mm) på rulle. Under vår arbetsledning monterar bandylaget och bandyvännen allt material under en lördag + söndag. Därefter svetsar vi in alla slangar på huvudledningarna längs ena kortsidan och provtrycker.
4. Ni täcker alla slangar och isolering (7910 kvm) med 40 mm sand eller stenmjöl. Troligtvis kan material enligt pkt. 1 återanvändas för detta. Utläggning sker med hjullastare och laserstyrd vägghyvel. Lagret sladdas och slätvältas. Rörgraven återfylls och utspetsning med grus / asfalt utförs runt banan mot omgivande markhöjder.
5. Med er hjälp lägger vi på planytan fiberduk och 12 mm sviktande plasttrådmatta som vi tillhandahåller. Därefter lägger vi ut plastgräs, utför linjeringar och fyller plastgräset med sand. (Plastrådmattan består till 95% av luft. Vid spolning för isläggning av banan fylls dessa utrymmen av vatten som fryser till is. Härav erhålls homogen is och is mellan alla sandkorn ända från kylrörsväggarna upp till isytan, för minsta möjliga isolering mot genomkylning.)
6. Total tjocklek för ovanstående: 75 mm cellplast, 40 mm sand, 12 mm sviktmatta, 30 mm plastgräs = 155 mm. Om man på befintlig grusplan först tar bort 70 mm sand/grus kommer nya ytan att ligga ca 90 mm över befintlig yta. Mot nya höjden spetsas med grus/asfalt.

Totalt pris för ovanstående, vid leverans under 2014 är 6.550.000 SEK. Garantitiden är 2 år
För er tillkommer lokal varuskatt, eventuella tullavgifter, grus, asfalt, träsarg och arbeten.
Se även bildbilagor

B. Kylaggregat i container

1. Kylaggregatet levereras som 12 m lång container för anslutning till banans huvudledningar och till el från er transformator. Ni utför endast upplag för containern av betongsyllar eller tryckimpregnerat trä samt ansluter el till containerns huvudströmbrytare.
2. Kylaggregatet har för bandybanor normal kyleffekt, ca 1500 kW, vilket i er klimatzon medger isläggning runt 15 oktober. Aggregatet har 2 st individuella kylkretsar, vardera med 1 st skruvkompressor för R417C som köldmedium. Kyleffektregleringen sker automatiskt från termostat och temperatursensor i banan. Aggregatet är utfört på sätt att detta kan servas även av små lokala kylserviceföretag.
3. Containern har luftkylda fläktkondensorer på taket med ljudnivå maximalt 68 dB(A) på 10 m avstånd. Kylvätskan som av pumpar cirkuleras genom banan, huvudledningar och aggregatet är blandning av vatten och 30% salt eller vatten och 13% ammoniak som vi levererar och fyller i systemet.
4. Anslutningseffekten för aggregatet skall vara 450 kW. Energiförbrukningen inom 15 oktober till 1 mars beräknas ej överstiga 325.000 kWh. Servicekostnaden understiger 35.000 NOK per år.

Totalt pris för ovanstående, vid leverans under 2014 är 4.800.000 SEK. Garantitiden är 2 år
För er tillkommer lokal varuskatt, eventuella tullavgifter, transformator och el-anslutning.
Se även bildbilagor

Med vänlig hälsning och **Have an Ice day!**
Vällingby 2014-05-08
Bengt Eggemar

Kylyta 70 x 113 m Bandyspel 65 x 105 m

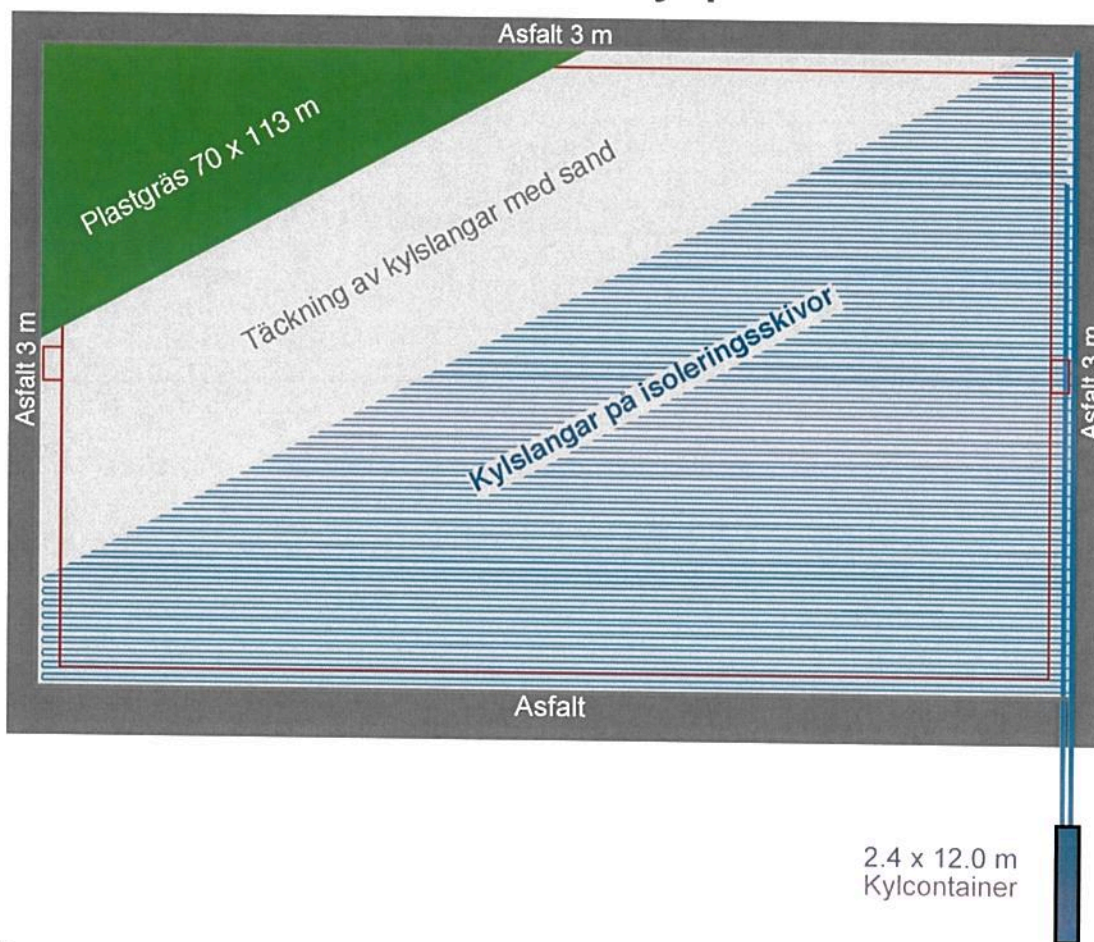

SWEDICE
plastgräsförslag

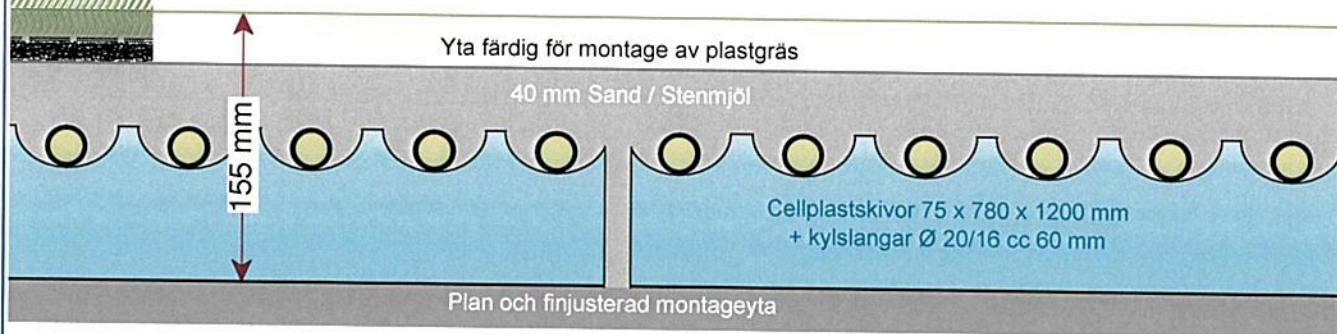

Nedanstående utförande är patentskyddat av SWEDICE. Skyddet avser en sviktande matta av plasttrådar under hålperorerad plastgräsmatta. Detta sviktande lager ersätter andra utförande med sviktande lager under kylslangar eller med sviktande gummigranulat som blandas in det sandfyllda plastgräset.

När planen spolas för isläggning fylls trådmattan med vatten som fryser till is. Den stora mängden is i mattan (90%) medför att planens sviktande lager ej isolerar mot god kylverkan från kylrören, genom konstruktionen och upp till planens isyta.

- | | | |
|----------------------------|-----------------------------|-----------------------------|
| 01. Finjusterad sandyta | 06. Sviktande trådmatta | 11. Vattenfylld tjälad sand |
| 02. Spårad cellplast | 07. Hål i plastgräsets varp | 12. Isfylld trådmatta |
| 03. Kylslangar 20 cc 60 mm | 08. Sand / Stenmjöl | 13. Vattenfylld tjälad sand |
| 04. Sand / Stenmjöl | 09. Plastgräs | 14. Isfyllt plastgräs |
| 05. Fiberduk | 10. Dränering mellan skivor | 15. Islager |

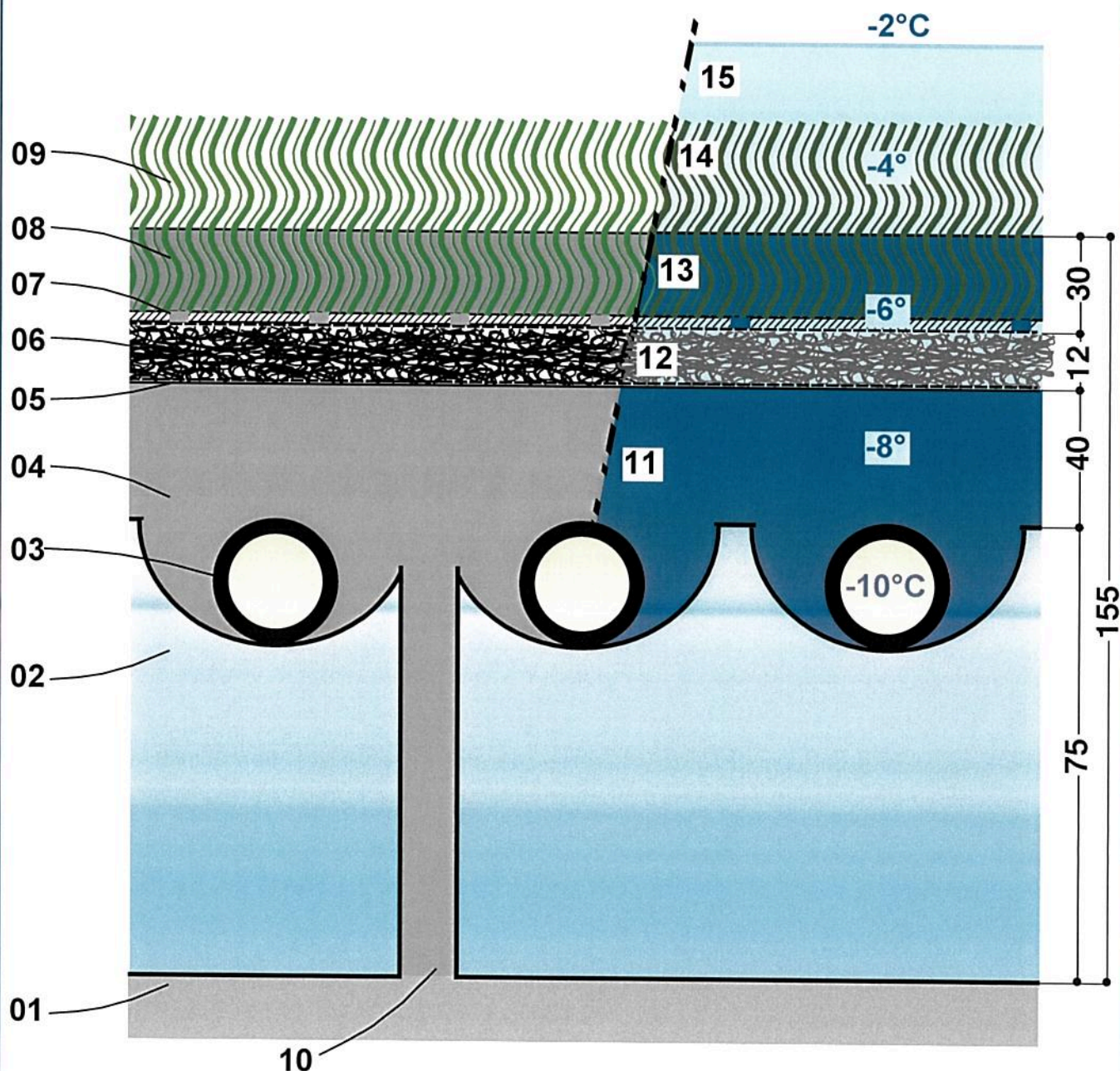

Träsarg av tryckimpregnerat virke och med monteringsbar topp. Visar långsidor
Samma utförande längs kortsidor

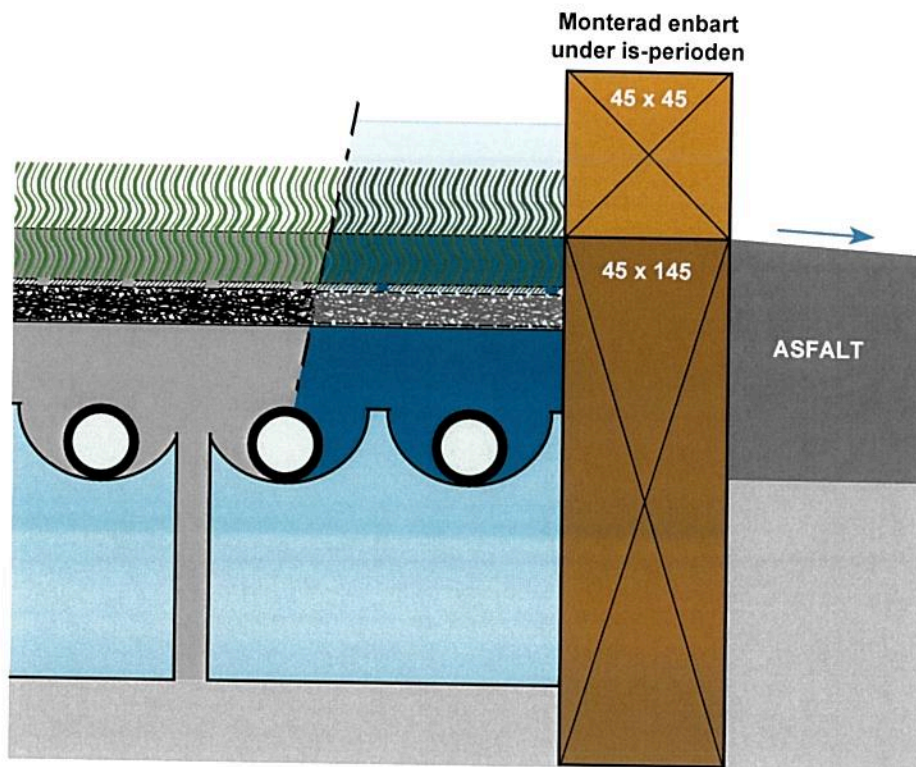

Ledningar längs ena kortsidan.
Därefter till kylcontainer men djupare under markytan och med isolering på toppen

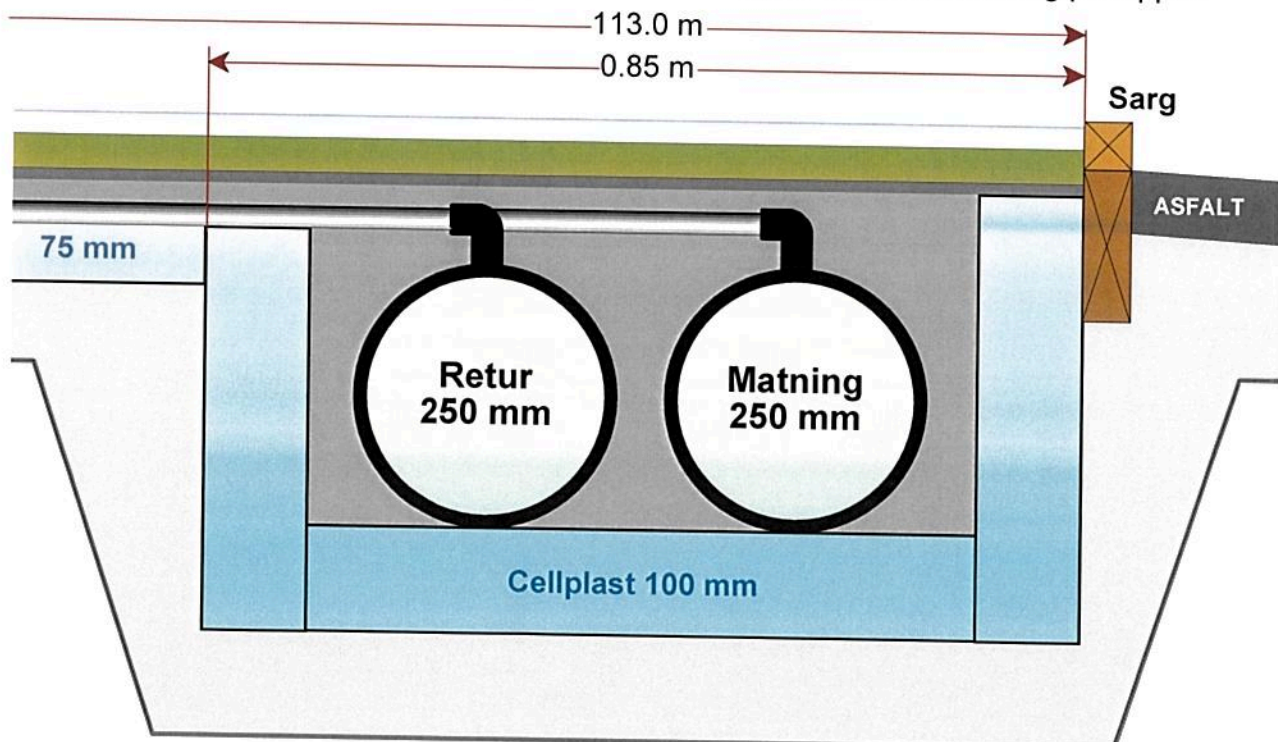

1500 kW kylaggregat med 450 kW el-anslutning i 12 m lång container.
Bilden visar utförande med inbyggda luftkylda kondensorer med takfläktar.
Kan även utföras med separata luftkylda kondensorer på tak på sluten container,
eller utan fläktar (ljudlöst) med vattenkyllning om sjö eller vattendrag finns i närheten.



Typiskt kylaggregatprincip från SWEDICE.
Här med 2 st skruvkompressorer längst upp.
På ena gavlen monterar el-skåpet och datastyrning.
Cirkulationspumpar till banan ansluts.

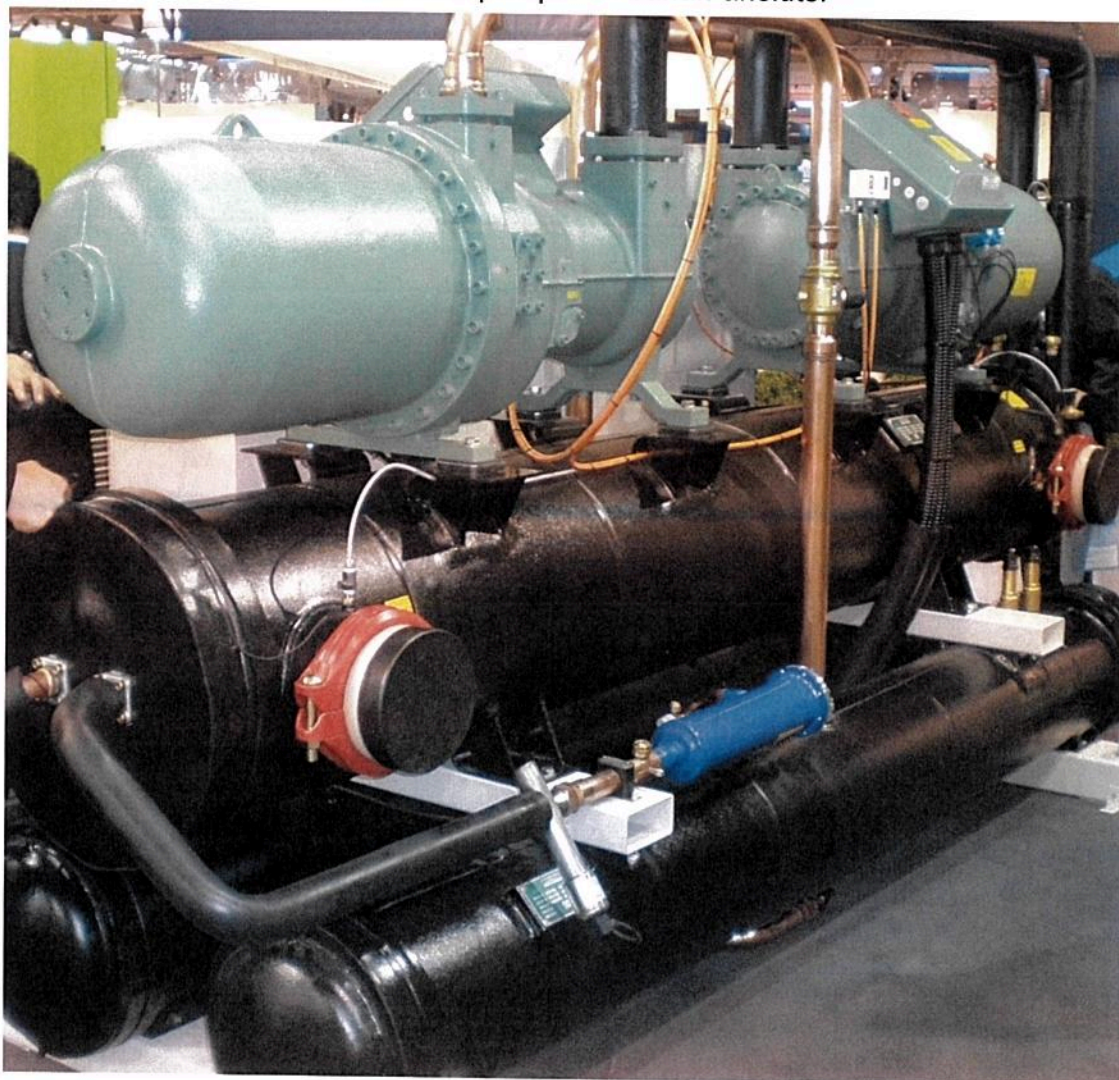

Bandytag med bandyvänner monterar spårade cellplastskivor och kylslangar.
Totalt 3 montagelag med 8 man i vardera lag täcker hela bandybanan på en lördag + söndag

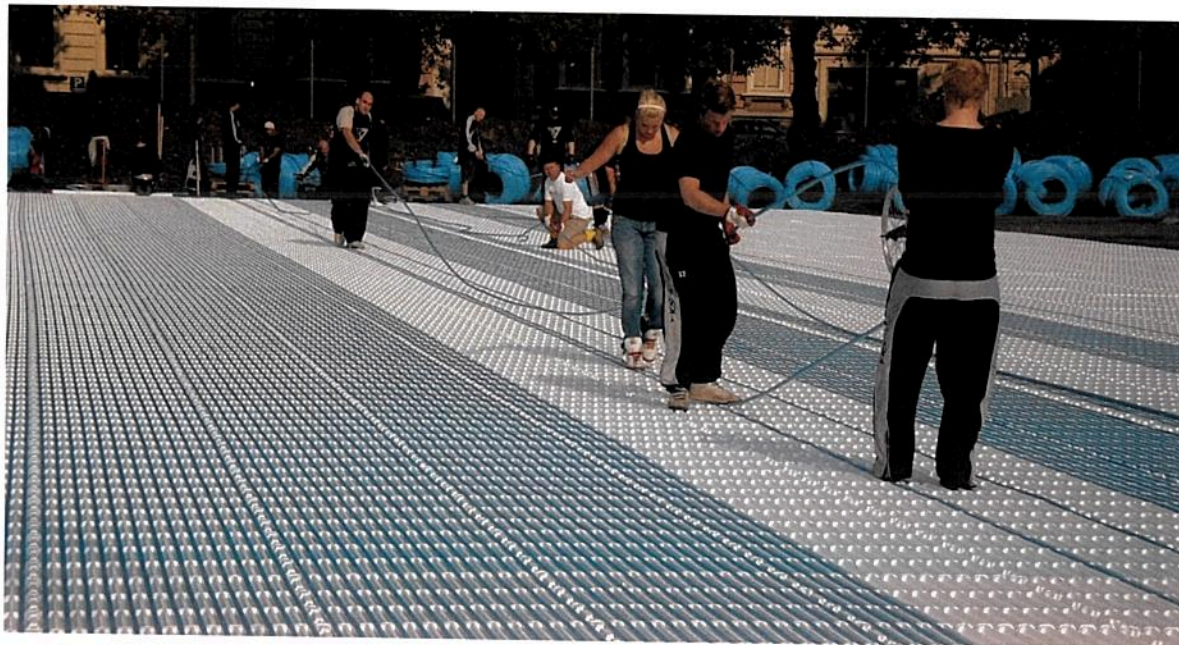

Täckning av isolering och kylslangar med sand (0-2 mm) eller stenmjöl (0-4mm).
Hjullastare hör ut material från upplag och drar ut med skopan.
Väghyvel eller utläggare med laser finjusterar.
Utläggningen tar maximalt 3 dagar



Bandybanor som utförts enligt ovanstående finns i:

Sverige: Väröbacka, Söderfors, Borlänge, Söråker, Bergshamra, Nora, Göteborg, Ronneby

Norge: Bogstad

Finland: Borgå och Jyväskylä

Ryssland: Krasnoyarsk

Vedlegg 3

Anleggsutvalget (ØHIL) «erfaringer kunstgress»

Hosle 9. april 2015

Momenter

- Temperatur- og is forhold vinteren 2015. (2)
- Nordre Sande IL (Klevjerhagen). (3)
- Islegging av Grav skole kunstgress. (1)
- Haslum grus. (1)
- Kriterier. (1)

Temperatur vinter 2015 (Hosle skole)

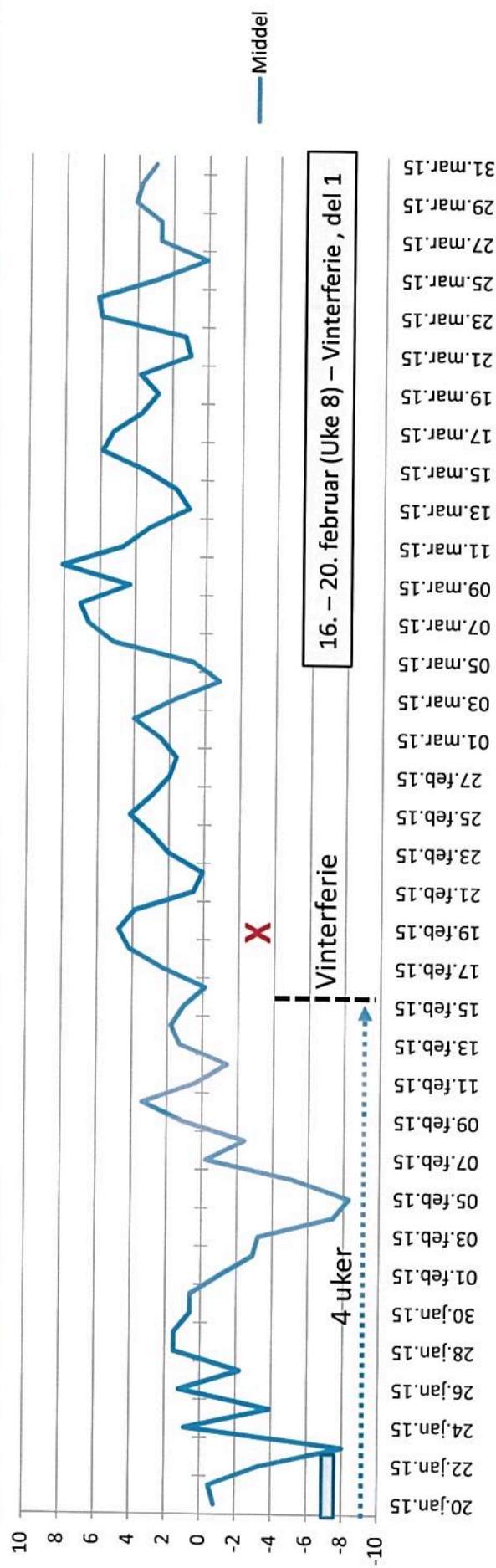
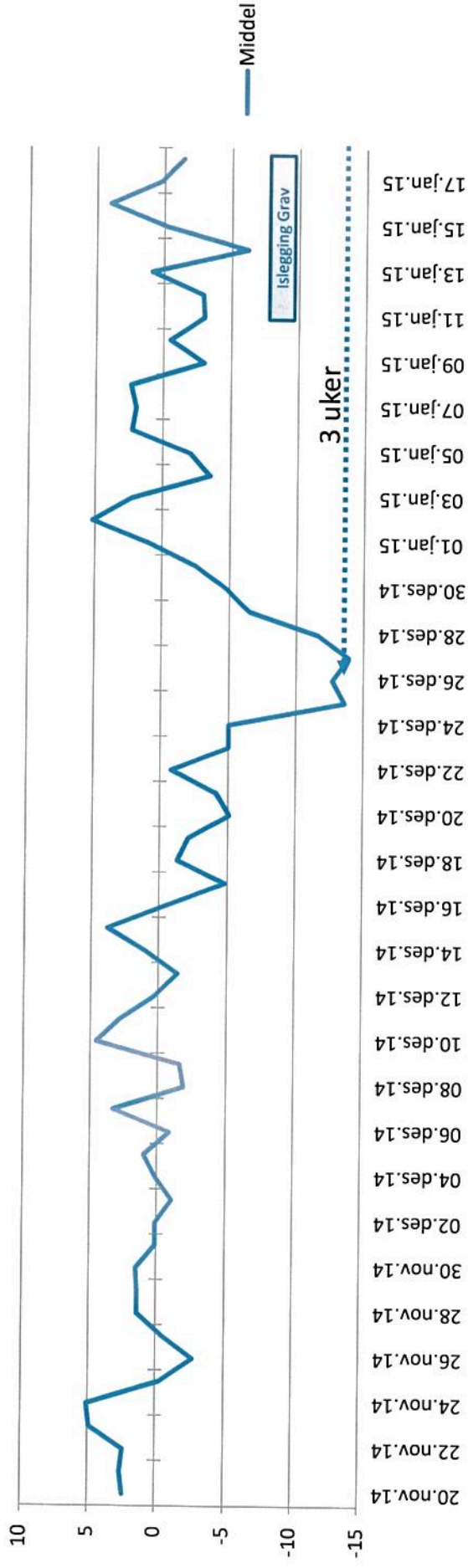

Isforhold Grav Skole kunstgress

- Kun sprøytet av ØHIL (slange).
- Areal 50x60 M².
- Erfaringer.

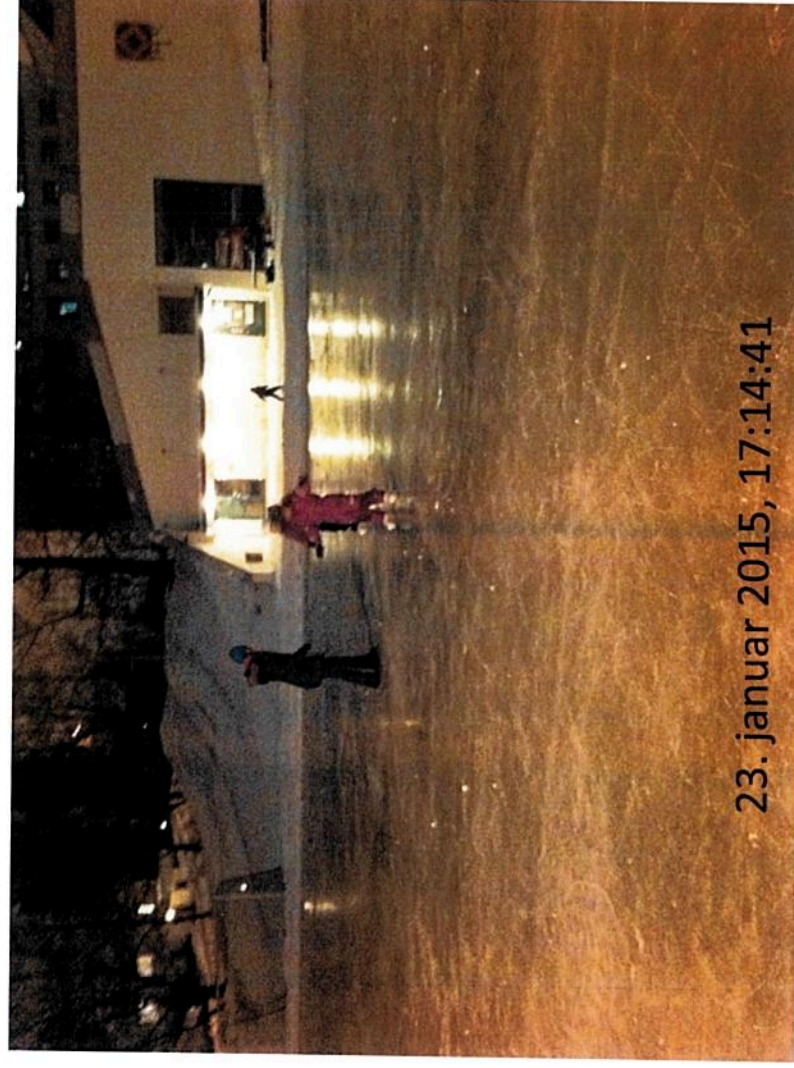

23. januar 2015, 17:14:41

Vinterferie fra fredag 13 feb.

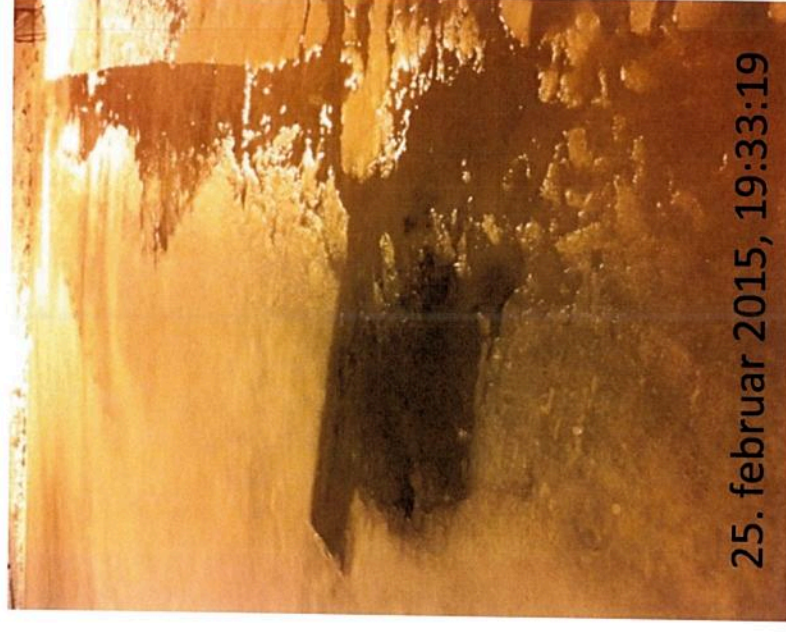

25. februar 2015, 19:33:19

Klevjerhagen (Nordre Sande)

- Kunstgress bane. Naturis vintermånedene.
- Dugnadsgjeng med stor «D» (alle idretter).
 - Naturisbanen:
 - Inntil en ukes arbeid for å lage en fullverdig isflate.
 - Brøyter, koster/slådder (litt snø i underlaget ingen hindring ved innfrysing). Bygger en såle med is.
 - Banen males hvit (en type «kalkmaling» som er selvoopløsende) før hoved islaget legges.

Klevjerhagen (Nordre Sande)

Publisert 23. november 2014 (<http://www.nordresande.no/bandy?start=5>)

NYTT HÅP FOR KUNSTIS

Bandygruppa har jobbet lenge sammen med bandygruppa til Konnerud IL for å etablere en interkommunal kunstisbane på Konnerud. Det betyr en bane som Drammen kommune og Sande kommune bygger i sammen. Ved fjorårets budsjettbehandling i Drammen bystyre ble det ikke bevilget penger til dette, men gledelig nok har de tre største partiene i Drammen (H, FrP og Ap) nå bekreftet at de vil foreslå oppstart på Konnerud i 2015. Det betyr at Sande kommune må behandle saken i et kommunestyre rett over nyttår. Både hovedstyret i Nordre Sande og Idrettsrådet har uttalt at de støtter prosjektet. Ved at det bygges som et interkommunalt anlegg økes spillemidlene betydelig, og anlegget vil få prioritet etter reglene fra kulturdepartementet. Det vil ikke influere på spillemiddelutbetalinger i Sande, da anlegget vil ligge i Drammen.

Slik vi har skissert opp en foreløpig avtale med Konnerud er at Nordre Sande får tilgang til banen ca 30 prosent av tiden før vi får etablert egen is. Da flytter vi selvsagt all aktivitet til Klevjerhagen hvor vi hører hjemme.

Kjell Arne Hermansen i Konnerud Bandy håper at vi allerede til høsten kan skli rundt på en blank flate på Konnerud.

Temperaturer Hosle skole vs Klevjerhagen (Sande)

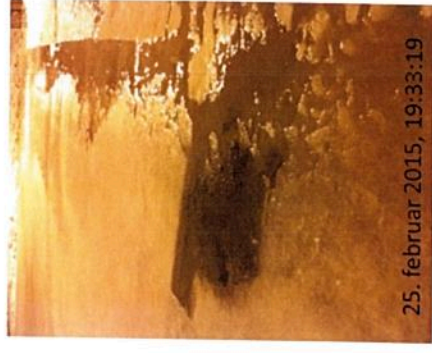
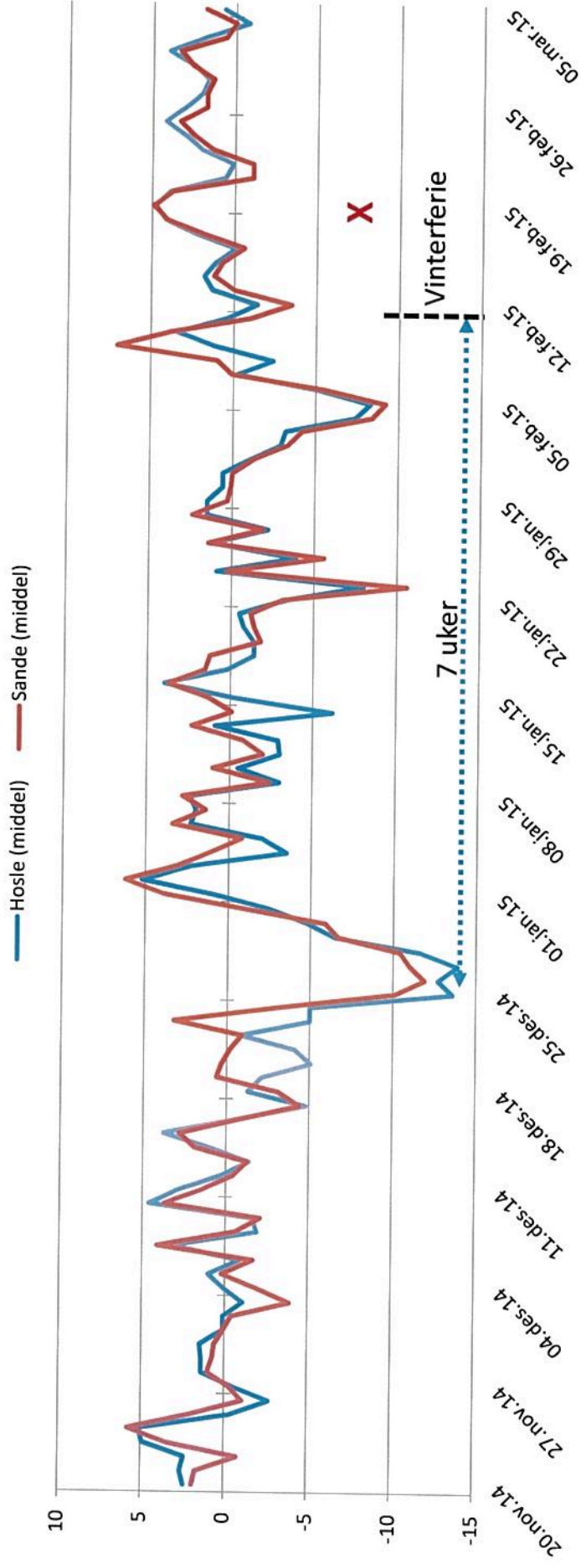

Gjennomsnitt for perioden:
0,27 grader celsius kaldere på Hosle
(20 nov 14 – 5 mar 15)

Kilde: yr.no

Haslum grus kg (bandy og fotball)

- Bygges ut og kunstgress legges 2015.
- Ny isolert garasje (70M²).
- Olympia (fres+is), anskaffet 2015.
- Traktor med 6000 l vanntank/spreder.
- Mer utstyr anskaffes.



+

Skjær for is og kunst gressbane

Bjørn Kirkeby
Terje Strandenes
Stein Vetlegren

Kriterier

- Rett utstyr og lagring (sikker drift).
 - Samarbeid på tvers av idrettene (fotball og bandy).
 - Jo større ansvar klubben tar på seg – jo bedre isforhold.
- Fremdriften i arbeidet er avhengig av vær- og temperaturforholdene.
- Is tetthet avhenger av temperatur og mengde vann.
- Læring/erfaring fra Haslum vil bidra til å skape gode forutsetninger for drift av banen til ØHIL bandy.

siste